



MINISTERIO
DE EMPLEO
Y SEGURIDAD SOCIAL



UNIÓN EUROPEA

Fondo Social Europeo
El FSE invierte en tu futuro



UNIÓN EUROPEA

FONDO DE ASILO,
MIGRACIÓN E INTEGRACIÓN

Por una Europa plural

SECRETARÍA GENERAL DE
INMIGRACIÓN Y EMIGRACIÓN

DIRECCIÓN GENERAL DE
MIGRACIONES

SUBDIRECCIÓN GENERAL DE
INTEGRACIÓN DE LOS INMIGRANTES

INSTRUCCIONES PARA LA CUMPLIMENTACIÓN DE LA SOLICITUD Y DE LOS ANEXOS

CONVOCATORIA SUBVENCIONES PARA EL DESARROLLO DE PROYECTOS DIRIGIDOS A PERSONAS INMIGRANTES NACIONALES DE TERCEROS PAÍSES 2017

OBSERVACIONES GENERALES

Legislación aplicable

Además de la legislación general que regula la actividad subvencional de la Administración Pública, es decir, la Ley 38/2003, de 17 de noviembre, General de Subvenciones (BOE de 18 de noviembre) y su reglamento de aplicación, aprobado por Real Decreto 887/2006, de 21 de julio (BOE de 25 de julio), son de aplicación a esta convocatoria otras disposiciones específicas que las entidades solicitantes deben tener en cuenta para concurrir a la misma. Dichas disposiciones son las siguientes:

- Ley 39/2015, de 1 de octubre, del Procedimiento Administrativo Común de las Administraciones Públicas.
- Orden ESS/1423/2012, de 29 de junio, por la que se establecen las bases reguladoras para la concesión de subvenciones en el área de integración de los inmigrantes, solicitantes y beneficiarios de protección internacional, apatridia y protección temporal, modificada por la orden ESS/109/2017 de 10 de febrero (BOE 11/02/2017)
- Resolución de 11 de julio 2017, de la Dirección General de Migraciones, por la que se convocan subvenciones para el desarrollo de proyectos dirigidos a personas inmigrantes nacionales de terceros países.
- Disposiciones específicas para los programas cofinanciados por el Fondo Social Europeo, enumeradas en la Resolución de convocatoria.
- Disposiciones específicas para los programas cofinanciados por el Fondo de Asilo, Migración e Integración, enumeradas en la Resolución de convocatoria.

Solicitudes

La solicitud se formalizará en los anexos I a VIII, según los modelos que acompañan a la Resolución de convocatoria.

Los anexos I a IV únicamente podrán ser cumplimentados a través de la aplicación SIGESWEB, que se encuentra disponible en la siguiente dirección: https://sede.empleyseguiridadsocial.gob.es/es/sede_electronica/tramites/index.htm.

El resto de los anexos y la documentación exigida se incorporarán en el apartado correspondiente de la citada aplicación, en documentos individualizados, siendo necesario que cada uno de ellos se encuentre firmado electrónicamente por el representante legal de la entidad solicitante.

Plazo de solicitud

De conformidad con el artículo 6 de la Orden ESS/1423/2012 de 29 junio, las solicitudes deberán presentarse en el plazo de **veinte días naturales** contados a partir del día siguiente al de la publicación de la resolución de convocatoria en el Boletín Oficial del Estado.

A los efectos del cómputo de plazos habrá de tenerse en cuenta lo dispuesto en el art. 30 de la Ley 39/2015.

Artículo 30. Cómputo de plazos

2. Siempre que por Ley o en el derecho de la Unión Europea no se exprese otro cómputo, cuando los plazos se señalen por días, se entiende que éstos son hábiles, excluyéndose del cómputo los sábados, los domingos y los declarados festivos.

Cuando los plazos se hayan señalado **por días naturales**, por declararlo así una ley o por el Derecho de la Unión Europea, se hará constar esta circunstancia en las correspondientes notificaciones.

3. Los plazos expresados en días se contarán a partir del día siguiente a aquel en que tenga lugar la notificación o publicación del acto de que se trate, o desde el siguiente a aquel en que se produzca la estimación o la desestimación por silencio administrativo.

5. Cuando el último día del plazo sea inhábil, se entenderá prorrogado al primer día hábil siguiente.

6. Cuando un día fuese hábil en el municipio o Comunidad Autónoma en que residiese el interesado, e inhábil en la sede del órgano administrativo, o a la inversa, se considerará inhábil en todo caso.

SIGES WEB

1- Acceso

La entrada en la aplicación se realizará a través del acceso para Usuarios entidad, mediante el uso de Cl@ve.

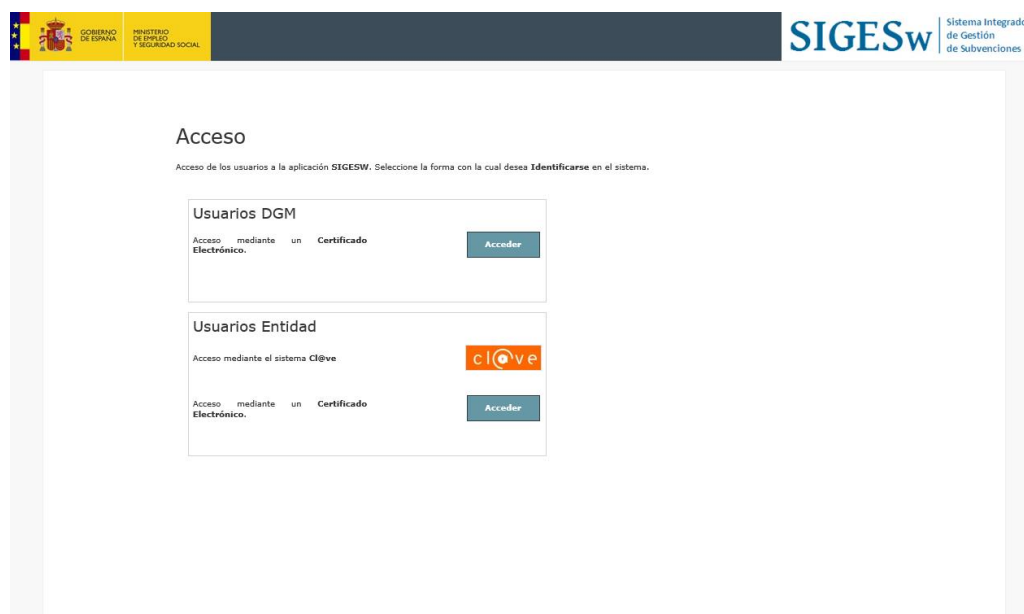

Cuando usted, usuario de entidad, accede por primera vez, el sistema no le reconoce y la pantalla que aparece es similar a la siguiente. Esta entrada se utilizará exclusivamente si usted va a ser usuario con perfil de Administrador:

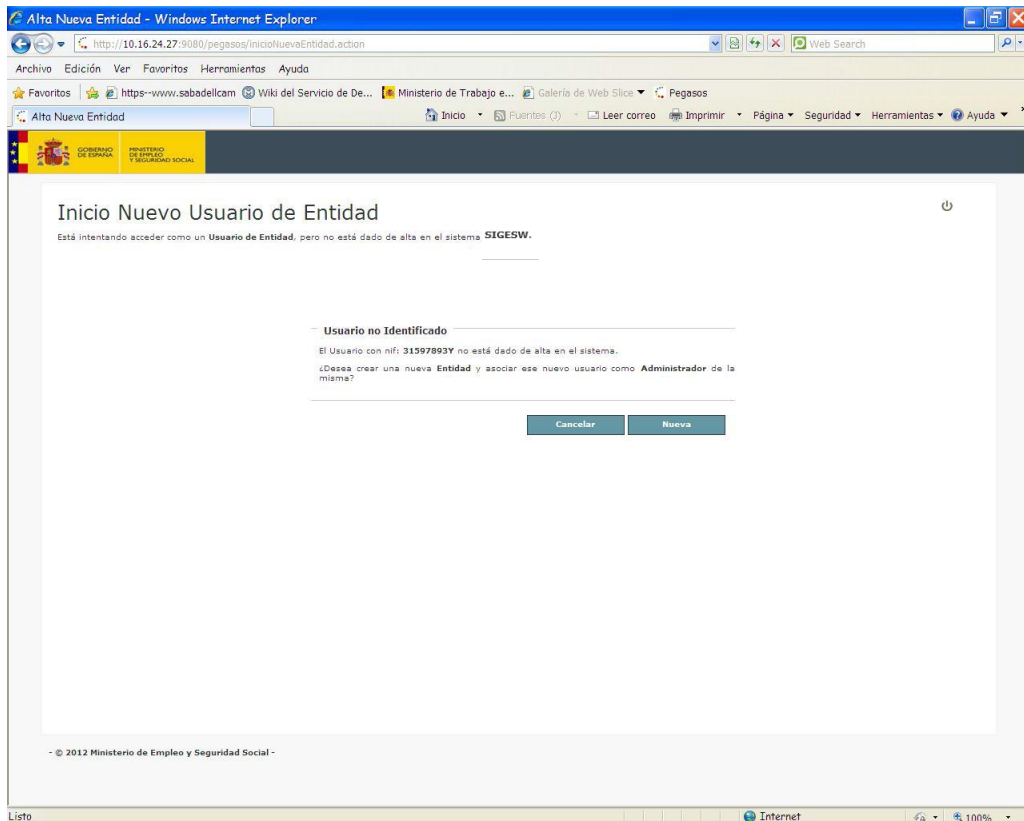

Al pulsar sobre el botón 'Nueva' el sistema permite capturar a una nueva entidad y asignar a este usuario como Administrador. Se deberán completar todos los datos que se piden en la ventana siguiente.

Primero completaremos la ventana de los datos del Administrador: nombre, apellidos, e-mail. Y adjuntaremos el fichero que contiene el documento acreditativo, de que dicha persona, que constará como Administrador informático, representa a la entidad a esos efectos:

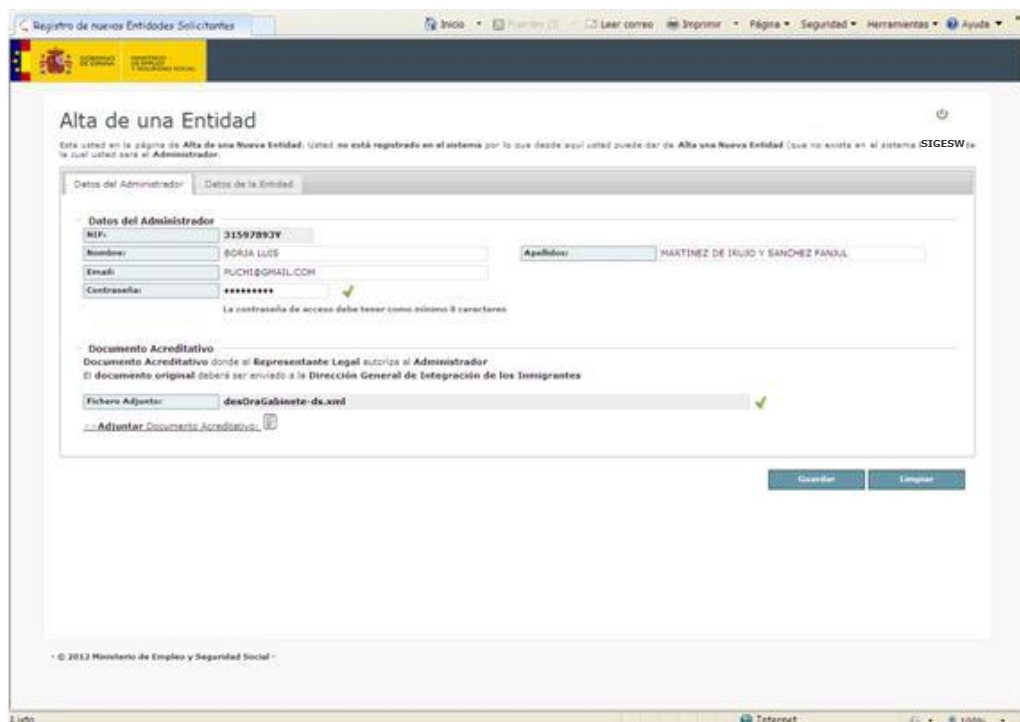

A continuación, completaremos los datos correspondientes a la entidad que se representa, mediante la cumplimentación de los campos de la pantalla siguiente:

Registro de nuevas Entidades Solicitantes

Inicio Fuentes Leer correo Imprimir Página Seguridad Herramientas

Alta de una Entidad

Esta usted en la página de Alta de una Nueva Entidad. Usted no está registrado en el sistema por lo que desde aquí usted puede dar de Alta una Nueva Entidad (que no exista en el sistema SIGESW, la cual usted será el Administrador.

Datos del Administrador Datos de la Entidad

Datos de la Entidad Solicitante

NIF: A-1234567 ✓ Siglas: GAI
Nombre: GRUPO DE AYUDA AL INMIGRANTE Tipo de Solicitante: Asociación

Datos del Domicilio Social

Domicilio: C/ARTURO SORIA, 23 Provincia: Madrid
CP: 28002 Localidad: Madrid
Teléfono: 912364578 Fax: 912345678
Email: GAI@GMAIL.COM Web: WWW.GAI.COM

Fines, constitución y ámbito de actuación según sus estatutos

Ámbito: Autonómico
Fecha Constitución: 01/01/2000 Fecha Utilidad Pública: 01/03/2000
Fines Entidad: SEGUN EL ART. 4 DE LOS ESTATUTOS SU FINALIDAD SE ESTABLECE EN AYUDA Y MEJORA DE VIDA DEL INMIGRANTE, MEDIANTE LA DOTACION SUFICIENTE PARA LA NO EXISTENCIA DE LAS CARENCIAS VITALES QUE GENEREN UNA INCAPACIDAD DE SOCIALIZACION Y EXCLUSION DE ENTORNO SOCIAL

Guardar Limpiar

- **Fines entidad:** se deberán transcribir los fines de la entidad que figuran en sus estatutos.
- **Ámbito:** la entidad debe indicar el ámbito territorial de actuación que figura en sus estatutos.
- **Fecha constitución:** la fecha de la constitución legal de la entidad será la que figura en la resolución del órgano público que haya verificado su constitución y autorizado su inscripción en el registro administrativo correspondiente.
- **Fecha utilidad pública:** deberá indicarse, en su caso, la fecha en que se produjo el reconocimiento de utilidad pública de la entidad (si no tuviera la declaración de utilidad pública, este apartado no se cumplimentará).

Una vez que se ha guardado la información el sistema le reconocerá en las sucesivas entradas.

2- Mantenimiento de usuarios

Si usted no es la persona que va a completar el expediente, debe crear los usuarios necesarios para que puedan realizar este trabajo, puesto que si un usuario (por ejemplo de una entidad ejecutante) quisiera entrar en el sistema para completar una solicitud, si no está previamente dado de alta, el sistema considera que es un posible usuario Administrador de una nueva entidad, con lo cual si captura el NIF de la entidad, como ésta ya existe, no le dejará continuar.

Por lo tanto para crear nuevos usuarios que se puedan identificar y acceder con posterioridad, debe seleccionar en el menú principal la opción 'Administración', y dentro de ésta 'Usuarios de la entidad', aparecerá un formulario similar al de la figura siguiente:

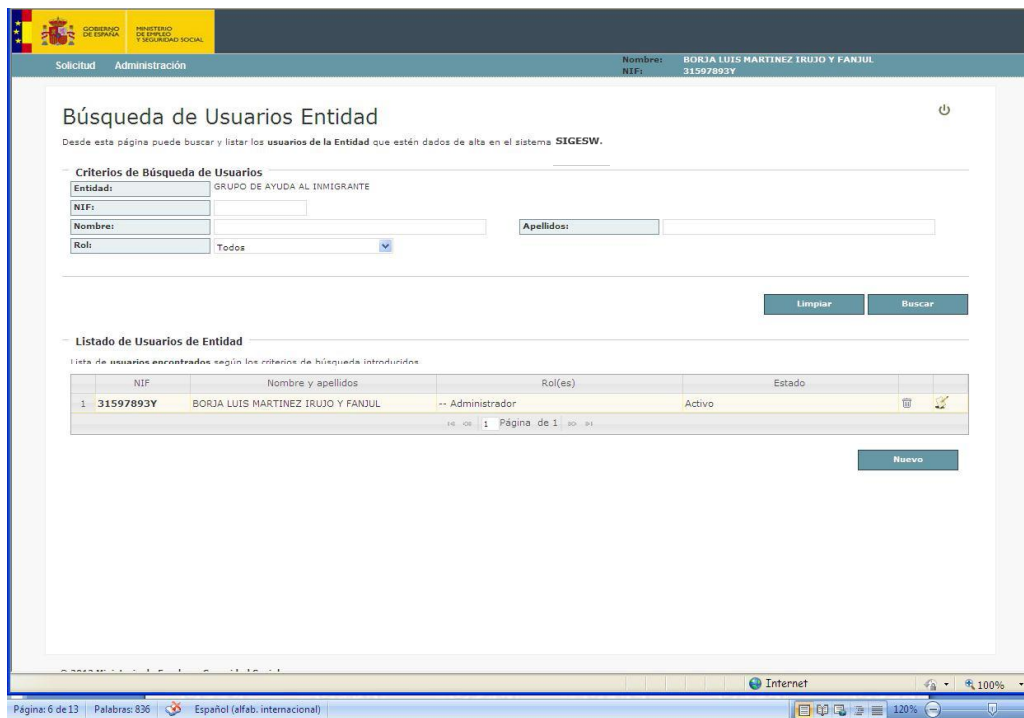

Como puede ver en la figura anterior, ahora mismo solamente aparece el usuario Administrador, es decir, el usuario que creó la entidad y que de momento es el único existente.

Para crear un nuevo usuario deberá pulsar sobre el botón 'Nuevo'. Se presentará un formulario similar al siguiente, que deberá completar:

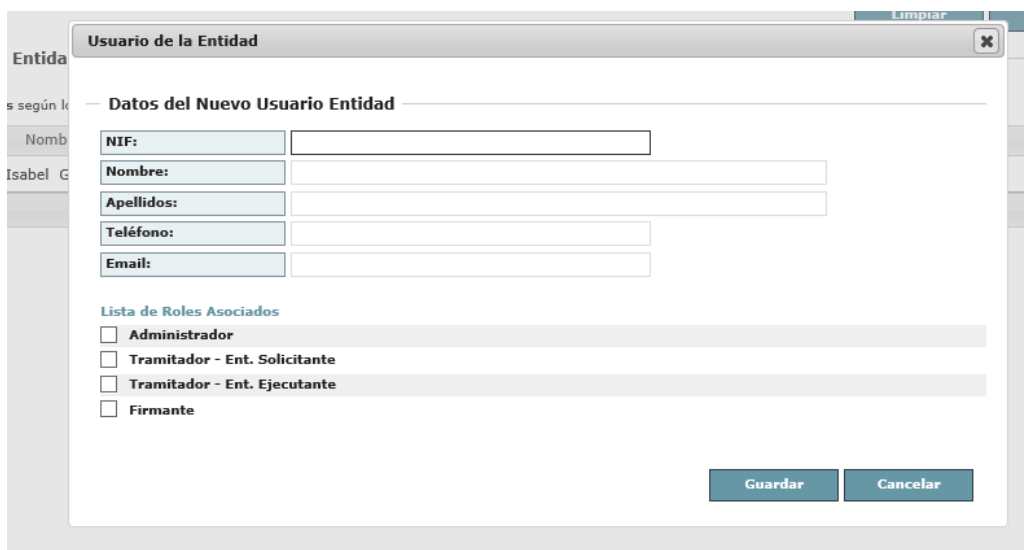

Una vez que pulsa 'Guardar', el sistema incluye este usuario en la relación de usuarios de la entidad.



Roles de los usuarios:

- 1.- Administrador: es el perfil que puede añadir o borrar usuarios. Crea las solicitudes.
- 2.- Tramitador – Entidad Solicitante: es el usuario que cumplimenta el expediente de solicitud, puede editar una solicitud, que todavía no ha sido presentada.
- 3.- Tramitador – Entidad Ejecutante: es el usuario que puede crear Anexos IV y solamente tiene acceso a los anexos por él creados.
- 4.- Firmante: es la persona que firma electrónicamente la solicitud, mediante DNI-e o certificado de usuario, reconocido por @firma.

3- Nueva solicitud

La solicitud se compone siempre de:

- Anexo I: identifica sobre qué convocatoria se está realizando la solicitud, los datos del solicitante y su representación legal y contiene el resumen de los proyectos solicitados y su cuantía.
- Anexo II: Memoria Explicativa de la entidad, por lo tanto solamente existirá un Anexo II por solicitud.
- Anexo III: Memoria Explicativa del proyecto, describe con todo detalle las actuaciones que se van a realizar y el coste de las mismas, así como el importe que se solicita que sea subvencionado. Pueden existir tantos como proyectos se propongan.
- Anexo IV: Memoria Explicativa del subproyecto. Un Anexo IV depende de un Anexo III, es decir, si se desea hacer un Anexo IV, previamente se debe crear un Anexo III. Pero ¿cuándo es necesario realizar un Anexo IV? Por regla general es necesario cuando se cumplan 2 condiciones:
 - i. Cuando la entidad solicitante sea una federación o confederación.
 - ii. Cuando la entidad ejecutante de dicho subproyecto sea distinta de la entidad solicitante.

No obstante no es obligatorio crear un Anexo IV.

Y pueden existir tantos Anexos IV como subproyectos se realicen.

En la siguiente figura se puede ver la representación gráfica de un expediente de solicitud:

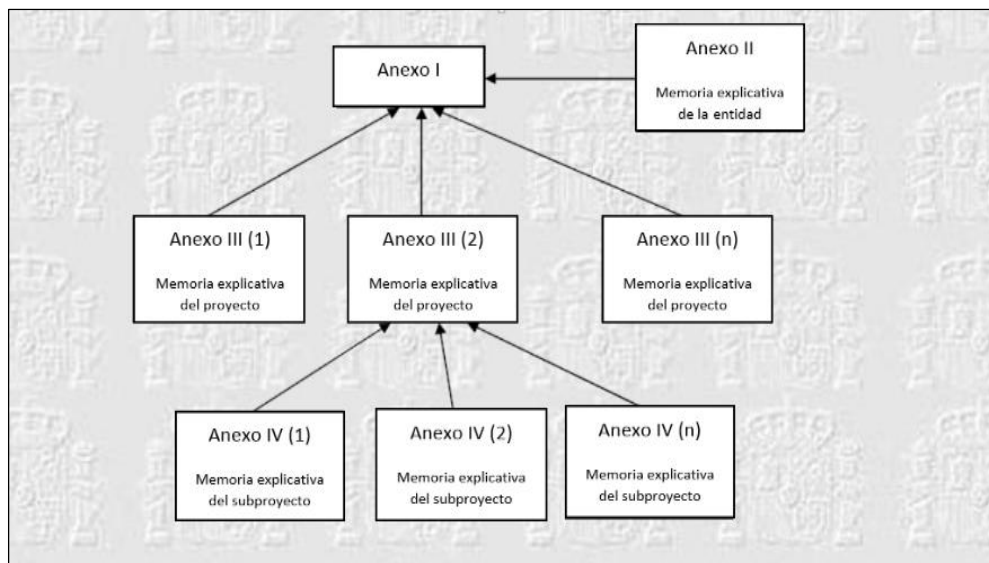

En la barra del menú seleccione 'Solicitud' y cuando se despliegue seleccione 'Nueva'. El sistema presentará una lista desplegable con todas las convocatorias abiertas, con el fin de que seleccione a qué convocatoria presentará esta solicitud, como la de la figura siguiente:

Solicitud Administración Nombre: BORJA LUIS MARTINEZ IRUJO Y FANUL NIF: 31597893Y

Nueva Solicitud de Subvención

Alta de una Nueva Subvención en el Sistema SIGESW. Antes de introducir los datos propios de la solicitud, es necesario que seleccione la convocatoria a la cual desea presentar la Solicitud

Selección de convocatoria

Seleccione la Convocatoria a la cual desea presentar una Nueva Solicitud

Convocatoria:

- Seleccione una convocatoria
- Seleccione una convocatoria
- Regimen General -- 2012 -- Nº: 1
- Regimen General -- 2012 -- Nº: 4
- Regimen General -- 2012 -- Nº: 5
- Retorno Voluntario -- 2012 -- Nº: 1
- Retorno Voluntario -- 2012 -- Nº: 666

Una vez seleccionada la convocatoria, pulse el botón 'Aceptar' y el sistema presentará una serie de formularios que se corresponden con cada uno de los anexos de la solicitud, con el fin de que proceda a completarlos. Como puede ver en la figura siguiente:

3.1. Anexo I

A continuación procederemos a aclarar algunos de los campos que aparecen en las ventanas:

- **Cod. Solicitud:** es un campo informativo, cuya única finalidad es identificar su solicitud.

- Estado: es un campo informativo. Indica que la solicitud todavía no se ha presentado, y permanece en este estado hasta que realiza la presentación electrónica. No debe hacer la presentación hasta que complete todos los anexos que conforman la solicitud, puesto que **una vez que se presente ya no se puede realizar modificación alguna sobre la misma**.

- Datos del Representante Legal o Apoderado/a: se debe completar el contenido de estos campos ya que corresponden a la persona que firmará electrónicamente la solicitud.

- Modalidad de Notificación: se corresponde con el método mediante el cual la Administración se comunicará con el solicitante. Deberá facilitar una dirección de correo electrónico, a efectos de notificaciones.

- Campos de fecha: deben escribirse en formato DD/MM/AAAA, ejemplo: 01/01/2013.

- Campos de número: pueden contener números enteros o números con decimales. En el caso de números con decimales, escribirá la parte entera, a continuación “coma” y seguido la parte decimal.

3.2. Anexo II (Memoria explicativa de la entidad)

Anexo II – Sección (A)

Apartado 2: ‘Miembros de la Junta Directiva, Patronato u órgano similar’

En este apartado, se deberá indicar el nombre y dos apellidos de los directivos de la entidad, señalando el cargo que ocupan, la fecha en que se produjo el nombramiento y el sistema de elección.

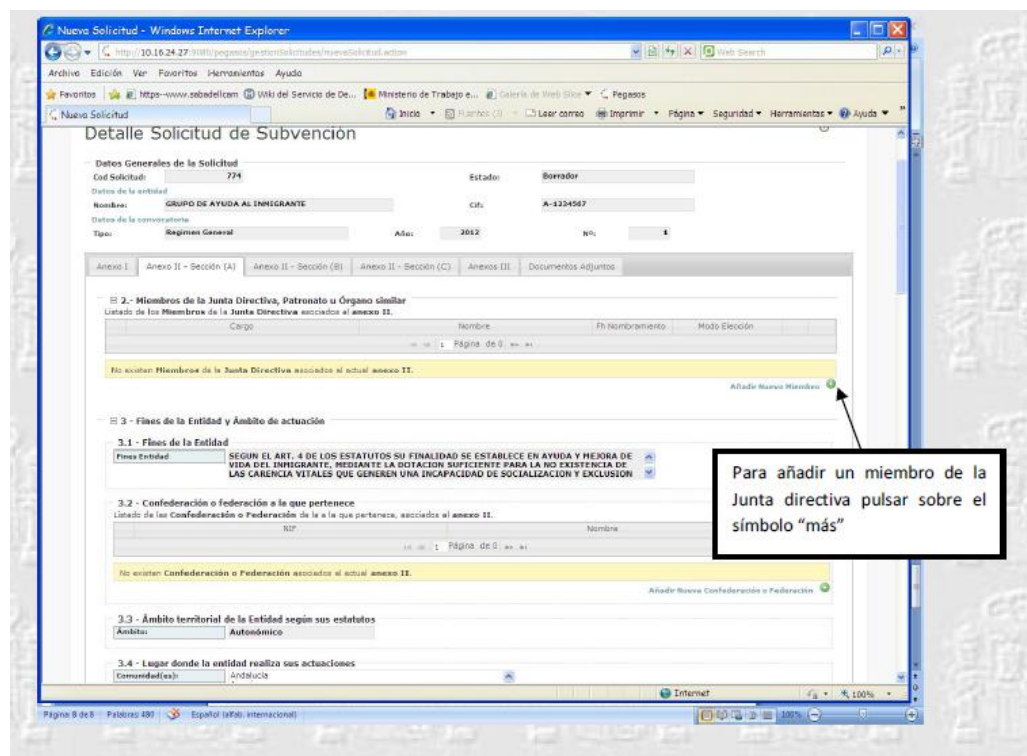

Apartado 3: 'Fines de la entidad y ámbito de actuación'

- 3.2. 'Confederación o federación a la que pertenece'

Si la entidad solicitante forma parte de alguna confederación o federación, deberá especificar el nombre de la misma, así como su NIF. En caso de que no esté confederada o federada, se dejará en blanco este apartado.

- 3.4. 'Lugares donde la entidad desarrolla su actividad'

Se deberán indicar las localizaciones en las que la entidad tiene delegaciones, desarrolla servicios o actividades.

- 3.5. 'Fecha de constitución legal de la entidad'

La fecha de la constitución legal de la entidad será la que figura en la resolución del órgano público que haya verificado su constitución y autorizado su inscripción en el Registro administrativo correspondiente.

- 3.6. 'Fecha de declaración de utilidad pública'

Deberá indicarse, en su caso, la fecha en que se produjo el reconocimiento de utilidad pública de la entidad y, además, deberá acompañarse copia de la resolución en la que se produjo este reconocimiento. Si no tuviera la declaración de utilidad pública, este subapartado no se cumplimentará.

- 3.7. 'Relación de federaciones y asociaciones integradas'

Si la entidad solicitante es una confederación o federación, deberá relacionar las federaciones o asociaciones que la integran, indicando su nombre completo, siglas, NIF, fecha de constitución legal y ámbito territorial estatutario.

Si la entidad solicitante no tiene la condición de confederación, federación, u otra de similar naturaleza, deberá dejar en blanco este apartado.

Apartado 4: 'Estructura y capacidad de gestión de la entidad durante el año anterior'

- 4.1. 'Inmuebles'

- 4.1.1. 'Inmuebles en propiedad'

La entidad deberá indicar la dirección completa de los bienes inmuebles en propiedad y su valor catastral.

Si se trata de una confederación o federación, deberán especificarse los bienes inmuebles de las entidades integradas, la dirección completa de aquellos y su valor catastral.

- 4.1.2. 'Inmuebles en arrendamiento u otro título de uso y disfrute'

La entidad deberá indicar la dirección completa, tanto de los inmuebles que se encuentran en régimen de arrendamiento, como de aquellos que disponga bajo cualquier título de uso y disfrute, indicando, en cada caso, el importe anual del arrendamiento.

- 4.2. 'Sistemas de evaluación y de calidad'

Se indicarán los sistemas de evaluación y de calidad, en implantación o que se encuentren en vigor, que tenga la entidad. Para su valoración, **ha de acompañarse documentación acreditativa:**

- Certificaciones de calidad (ISO, EFQM, etc.)
- Sistemas de evaluación internos entidad
- Sistemas de evaluación externos (Fundación Lealtad, etc.)

- 4.3. 'Personal retribuido'

Deberá reflejarse el número total de trabajadores/as con contrato laboral fijo, incluyendo aquellos que pertenezcan al conjunto total de asociaciones que se integran en la federación/confederación, agrupados/as por categorías y con indicación del número de horas trabajadas, por cada uno/a de ellos/as en el año 2016.

Igualmente, se procederá para el personal con contrato laboral eventual.

En último lugar, deberá recogerse en la casilla 'Otros', aquellos/as profesionales que, trabajando para la entidad, no están vinculados/as a la misma mediante contrato laboral; por ejemplo: contratos de prestación de servicios, colaboraciones esporádicas, etc., **no debiendo, en ningún caso, incluirse, en este apartado, datos relativos al personal voluntario.**

- 4.3.1. 'Situaciones especiales de fomento de empleo'

Se indicará y se demostrará documentalmente qué trabajadoras/es de las/os recogidas/os en el apartado anterior (personal fijo, eventual y otros) tienen suscrito contrato de trabajo dirigido al fomento de empleo de colectivos desfavorecidos, así como su grupo social.

- 4.4. 'Participación social y voluntariado'

- 4.4.1. 'Personal voluntario con participación permanente en la gestión de la entidad'

Se relacionarán aquellas personas que colaboran como voluntarias, de forma habitual, en el funcionamiento de la entidad, con indicación de la actividad que desarrollan y las horas dedicadas.

- 4.4.2. 'Participación de voluntarias/os en el desarrollo de los proyectos de la entidad'

Se relacionarán las personas voluntarias que colaboran en el desarrollo de sus proyectos.

El total de voluntarios deberá coincidir con el total del apartado 9.1.

En ningún caso, deberán incluirse en dichos apartados las personas que componen el órgano de gobierno o patronato de la entidad, afiliados (en el caso de sindicatos) o alumnos/as en prácticas.

Anexo II – Sección (B)

Apartado 5: 'Presupuesto y financiación del año anterior'

- 5.1. 'Ingresos'

Se deberán relacionar, en cada uno de los apartados, los ingresos que ha obtenido la entidad durante el año 2016, señalando el origen de los mismos y su cuantía:

5.1.1. 'Financiación propia': se indicará, por una parte, los ingresos procedentes de cuotas de socios. En 'Otros ingresos', se indicarán los recursos obtenidos directamente por la entidad, entre ellos, los procedentes de donativos y los beneficios obtenidos como resultado de la realización de actividades de carácter social y/o comercial (ventas, publicaciones, rifas, etc.).

5.1.2. 'Subvenciones recibidas': la entidad deberá especificar las que ha recibido de la **Administración General del Estado** y de las demás **Administraciones Públicas**, de la **Unión Europea** y/o de cualquier otro **organismo público, nacional o internacional**, debiendo reflejarse la denominación completa del órgano concedente de la subvención.

5.1.3. 'Otras fuentes de financiación': deberán relacionarse los ingresos obtenidos por la entidad que no hayan quedado recogidos en los apartados anteriores (**intereses bancarios, aportaciones de entes privados**, etc.).

- 5.2. 'Gastos'

Deberá consignarse el importe de los gastos soportados por la entidad, en el año 2016, desglosándolos por las partidas que se indican.

- 5.4. 'Auditoría externa'

Se indicará si la entidad ha sometido a auditoría externa las cuentas de 2016 y 2015 y se acompañará **documentación acreditativa para su valoración, que incluya el resultado, conclusión del informe y recomendaciones, si existiesen**.

Apartado 6: 'Previsión de ingresos y gastos para el año en curso'

La entidad deberá especificar su previsión presupuestaria para el ejercicio de 2017, cumplimentando las distintas casillas que componen este apartado, conforme a lo indicado en el apartado anterior.

Anexo II – Sección (C)

Apartado 7: 'Representatividad'

La entidad deberá indicar el número de personas asociadas, por CC.AA, en las que desarrolla sus actividades, y la suma total de las mismas. Si la entidad solicitante es una confederación o federación, deberá totalizar, por comunidades autónomas, las personas asociadas y/o afiliadas en las federaciones o asociaciones integradas.

Apartado 8: 'Especialización'

- 8.1. 'Colectivo/s a los que dirige su atención'

La entidad deberá señalar los colectivos hacia los que dirige sus actividades (ejemplo: inmigrantes, infancia, jóvenes, mujeres, etc.). No obstante, **se**

valorará únicamente la antigüedad en la atención al colectivo de inmigrantes.

- 8.2. 'Proyectos que ha realizado con los colectivos objeto de su atención, en años anteriores'

Se deberán relacionar, por orden cronológico inverso, los programas realizados por la entidad en los últimos siete años con los colectivos indicados en el artículo 1.2 de la Orden ESS/1423/2012, señalando el ámbito en el que se realizaron los programas, el número de personas beneficiarias atendidas y el coste total de los mismos, financiados en esta o en otras convocatorias.

Apartado 9: 'Voluntariado'

Si la entidad cuenta con un Programa de Voluntariado deberá aportarse para su valoración.

- 9.1. 'Distribución del nº de voluntarios/as'

La entidad deberá indicar el número de personas voluntarias que tiene en cada una de las CC.AA, en las que desarrolla sus actividades, y la suma total de las mismas. Si se trata de una confederación o federación, deberá totalizar, por comunidades autónomas, las correspondientes a cada una de sus federaciones o asociaciones integradas.

- 9.2. 'Detalle de las actividades en las que los voluntarios/as participan'

Deberán indicarse las distintas actividades en las que participan las personas voluntarias de la entidad y describir someramente estas actividades.

- 9.3. 'Cursos de formación de voluntarios/as realizados durante el año anterior'

Deberá señalarse, exclusivamente, el número total de cursos que la entidad ha organizado, con el fin de formar personal voluntario, y el número total que, habiendo participado en los mismos, hayan ultimado su formación durante el año 2016.

Ejemplos de algunos de los apartados mencionados correspondientes al Anexo II:

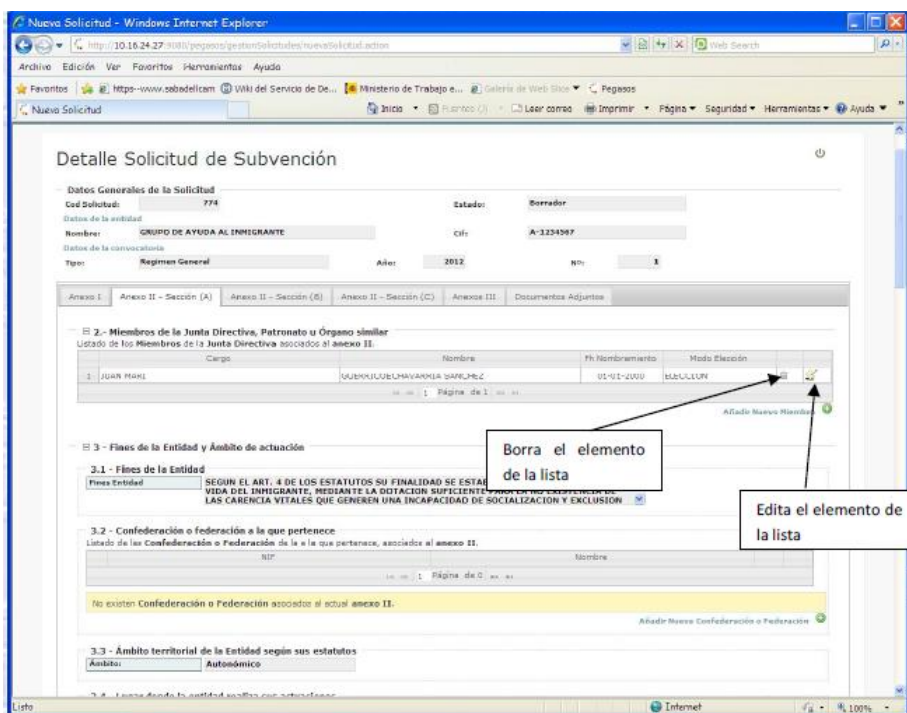

3.2 - Confederación o federación a la que pertenece
 Listado de las Confederaciones o Federaciones a la que pertenece, asociadas al anexo II.

NIF	Nombre
No existen Confederaciones o Federaciones asociadas al actual anexo II.	

Añadir Nueva Confederación o Federación

3.3 - Ámbito territorial de la Entidad según sus estatutos
 Ámbito: Estatal

3.4 - Lugar donde la entidad realiza sus actuaciones
 Comunidad(es): Andalucía, Aragón, Asturias, Principado de Asturias, Balears, Illes Balears, Canarias, Cantabria

3.5 - Fecha de Constitución Legal de la Entidad
 Fecha Constitución: 02/01/2017

3.6 - Fecha de Declaración de Utilidad Pública (Se acompañará copia de la resolución de reconocimiento)
 Fecha Utilidad Pública: 03/01/2017

3.7 - Relación de federaciones y asociaciones integradas
 Listado de las Relaciones de Federaciones y Asociaciones integradas, asociados al anexo II.

NIF	Nombre	Siglas	Ámbito Territorial	Fh. Constitución
No existen Relaciones de Federaciones y Asociaciones integradas asociados al actual anexo II.				

Añadir Nueva Relación de Federación y Asociación

4.- Estructura y Capacidad de gestión de la entidad durante el año anterior

4.1 - Inmuebles

4.1.1 Inmuebles en propiedad
 Listado de los Inmuebles en Propiedad asociados al Anexo II.

Dirección Completa	Valor Catastral
No existen Inmuebles en Propiedad asociados al actual Anexo II.	

Nombre: GRUPO DE AYUDA AL INMIGRANTE Cif: A-1234567

Datos de la convocatoria

Tipo: Régimen General Año: 2012 N°: 1

Anexo I - Anexo II - Sección (A) - Anexo II - Sección (B) - Anexo II - Sección (C) - Anexos III - Documentación Adjunta

5 - Presupuesto y Financiación del año anterior

5.1 - Ingresos

5.1.1 - Ingresos

Cuentas de socios:	153.256,25
Otros Ingresos:	85.000
Total (A):	238.256,25

5.1.2 - Subvenciones Recibidas

Listado de las Subvenciones Recibidas asociadas al Anexo II.

Subvención	Origen concedente	Cuántia
1. Corporaciones Locales	Ayuntamientos	45.000,00

Total Subvenciones (B): 45.000

5.1.3 - Otras fuentes de financiación

Listado de las Fuentes de Financiación asociadas al Anexo III.

Otras Fuentes	Procedencia	Cuántia
1. Inversiones de capital	Banco	15.300,00
2. Sorteos y Ferias	Varias	20.455,00

Total Otras Fuentes (C): 35.755

5.1.4 - Resumen Ingresos

Total (A + B + C): 319.011,25

3.3. Anexo III (Memoria explicativa del Proyecto que se va a desarrollar)

Al pulsar sobre la pestaña 'Anexos III', el sistema informará de los Anexos III existentes, pudiendo borrar un Anexo III o editar alguno de los existentes. También se puede añadir uno nuevo. En caso de que se pulse sobre el botón 'Nuevo', el sistema pide 'Denominación' presentando a continuación un formulario de Anexo III para completar:

Detalle Solicitud de Subvención

Datos Generales de la Solicitud

Cod Solicitud: 774 Estado: Borrador

Datos de la entidad

Nombre: GRUPO DE AYUDA AL INMIGRANTE Cif: A-1234567

Datos de la convocatoria

Tipo: Régimen General Año: 2012 N°: 1

Detalle del Anexo III

Código: 527 Denominación: CAMINANDO A LA IGUALDAD

Anexo III - Anexo IV

2.- Denominación del Anexo III

3.- Actuación según el Anexo A de la resolución

4.- Descripción y fines del Anexo III

5.- Detalle del importe solicitado en cada localización territorial del Anexo III

6.- Presupuesto

7.- Gestión del Anexo III

8.- Ayudas y colaboraciones para la ejecución del Anexo III

9.- Para ejercicios sucesivos, indique los gastos previstos para el mantenimiento del Anexo III y su financiación

Guardar Volver

© 2012 Ministerio de Empleo y Seguridad Social -

Apartado 3: 'Actuación según el Anexo de la Resolución'

Se elegirá la prioridad de entre las contempladas en el Anexo A de la Resolución de convocatoria.

Apartado 4: 'Descripción y fines del Anexo III'

Se refiere a la descripción y fines de los gastos para los que solicita subvención.

- 4.1. 'Justificación de la necesidad social detectada y cobertura pública o privada para atender la necesidad descrita'

La entidad, de forma resumida, deberá justificar la necesidad que determina la realización de los gastos para los que solicita subvención, debiendo, asimismo, justificar la inexistencia o insuficiencia de cobertura pública y/o privada para atender al colectivo objeto de su atención.

Se deberán aportar datos concretos de estudios, informes o investigaciones realizados por la propia entidad o por otras, que justifiquen la necesidad social, citando la referencia exacta.

- 4.2. 'Descripción del contenido del Anexo III'

Se refiere a la descripción general del proyecto, desarrollando lo que se pretende realizar con los gastos propuestos.

- 4.3. 'Objetivos que se pretenden alcanzar con el Anexo III'

La entidad especificará los objetivos que pretende alcanzar, tanto generales como específicos.

- 4.4. 'Actividades que incluye el Anexo III y calendario previsto'.

Se refiere a las actividades que prevé realizar la entidad con los gastos propuestos.

Deberán relacionarse, de forma detallada y cronológica, cada una de las actividades, indicando las fechas de inicio y finalización previstas, así como el número de personas beneficiarias directas de cada una de estas actividades.

- 4.5. 'Beneficiarios/as'

4.5.1. Nº de beneficiarios/as directos/as

Deberá indicarse el número de personas beneficiarias directas, que la entidad pretende atender, teniendo en cuenta que, aunque una misma persona participe en varias actividades, sólo debe contabilizarse una vez.

4.5.2. Criterios para la selección de beneficiarios

Deberán señalarse los criterios de selección de las personas beneficiarias y las prioridades establecidas por la entidad, a tales efectos, siempre dentro del colectivo objeto de la convocatoria.

4.5.3. Cantidad que, en su caso, debería aportar cada beneficiario/a para acogerse al Anexo III (en euros)

Si la entidad prevé que las personas beneficiarias deben aportar alguna cantidad, deberá indicarse el importe de la misma por beneficiario/a. Cuando esta cantidad sea variable, se reflejará, en este apartado, la media resultante de la máxima y la mínima prevista, explicando, en el apartado siguiente, dicho extremo, así como los criterios en los que la entidad se ha basado para determinar la aportación económica que deben realizar las personas beneficiarias.

Cuando la participación en el proyecto sea gratuita, se consignará 0 euros.

4.5.4. Criterios para la determinación de la aportación económica de los/as beneficiarios/as

Se especificarán los criterios utilizados para la determinación de la aportación económica de los/as beneficiarios/as.

4.5.5. Colectivos específicos del Anexo III

Señalar colectivo específico del proyecto si existiera.

- 4.6. 'Indicadores previstos para evaluar el Anexo III: relación de objetivos concretos e indicadores de impacto para su medición'

Se refiere a los indicadores previstos para evaluar la eficacia y eficiencia de la actividad que realiza la entidad.

En la columna 'Objetivo', se reflejarán los objetivos concretos del proyecto y se señalará, para cada uno de ellos, en las columnas contiguas, los 'Indicadores' elegidos para hacer el seguimiento y evaluación de la actividad del proyecto, así como el 'Resultado' que se espera obtener.

Se deberán formular con carácter obligatorio los siguientes indicadores:

- Número total de personas totales atendidas en el marco del proyecto
- Número de participantes atendidos en acciones de formación lingüística, educación y formación (para proyectos de las prioridades A1, C1.3, C2.1, C2.2, C2.3, C2.4, C2.5 y C7)
- Número de participantes atendidos en acciones de asesoramiento y asistencia en el ámbito de la vivienda, medios de subsistencia y, en general, asesoramiento jurídico y administrativo (para proyectos de las prioridades A1, C1.1, C1.2, C5.1, C5.2, C7)
- Número de participantes atendidos en acciones de atención médica y psicológica (para proyectos de las prioridades A1, C3.1, C3.3, C3.4, C4.2 (atención psicológica), C4.3 (atención psicológica))
- Número de participantes atendidos en acciones relacionadas con la participación democrática (para proyectos de la prioridad C4.1, C4.4, C5.1, C5.2, C5.3, C7)
- Participantes en situación o riesgo de exclusión que buscan trabajo, se integran en los sistemas de educación o formación, obtienen una cualificación u obtienen un empleo, incluido por cuenta propia tras su participación (para proyectos de la prioridad B1, debiendo superar el resultado esperado el 85% de los participantes)
- Número de entidades públicas o privadas que han participado en alguna acción de promoción de la igualdad de trato (para proyectos de la prioridad B2. El resultado esperado sobre implantación de medidas en 6 meses debe superar el 20% de las entidades participantes)
- Número de entidades públicas o privadas que han implantado medidas de promoción de la igualdad de trato, en el plazo de los 6 meses siguientes a su participación (para proyectos de la prioridad B2. El resultado esperado sobre implantación de medidas en 6 meses debe superar el 20% de las entidades participantes)

Apartado 5: 'Detalle del importe solicitado en cada localización territorial del Anexo III'

Deberán señalarse las comunidades autónomas, provincias y localidades, en las que la entidad realiza actividades y, por tanto, donde se va a producir el gasto, detallando, en cada una de ellas, el número de beneficiarias/os que pretende atender, la duración en meses de las actividades, el coste total de las mismas y la cuantía que solicita como subvención.

Cuando esté previsto ejecutar los gastos en varias localidades o provincias de una misma comunidad autónoma y no sea aconsejable, dada la naturaleza de los mismos, distribuir los costes en las diversas localizaciones, se consignará como 'Autonómico', en las columnas 'Provincia' y 'Localidad'. De igual forma se procederá cuando se trate de gastos que se vayan a realizar en varias localidades de una misma provincia, en cuyo caso, se consignará 'Provincial', en la columna 'Localidad'.

Apartado 6: 'Presupuesto'

Se refiere al presupuesto total estimado para las actividades del Anexo III para el que se solicita subvención.

Deberá detallarse el 'Coste total', desglosado según sus fuentes de financiación, en las columnas correspondientes.

En cuanto a los conceptos de gasto, se tendrá en cuenta lo siguiente:

- En el concepto 'Gastos corrientes', en la partida 'Personal', la entidad deberá incluir el total de las retribuciones brutas del personal laboral, fijo y/o eventual.

La partida de '**Personal**' comprende: las retribuciones brutas y las cotizaciones de la Seguridad Social a cargo de la empresa, del personal con contrato laboral, de arrendamiento de servicios o que realice una colaboración esporádica.

- En la partida '**Mantenimiento y actividades**', la entidad reflejará el importe del coste de las actividades a desarrollar.
- En la partida '**Dietas y gastos de viaje**', deberá señalarse el importe total de las dietas y gastos de viaje de todo el personal adscrito a la entidad con contrato laboral, incluido el personal voluntario.
- El concepto '**Gastos de Inversión**' está reservado únicamente a proyectos correspondientes a la prioridad de equipamiento y adaptación de inmuebles, que no incluirá ninguno de los demás conceptos de gasto.
- **Costes indirectos.** Esta distribución del presupuesto no contempla la separación en costes directos o indirectos, por lo que la distribución de las partidas de gasto **incluirá tanto unos como otros**. En el Anexo VI que deberá presentarse con cada proyecto solicitado, sí se distingue entre costes directos e indirectos.

La columna '**Otras subvenciones**' solamente se cumplimentará, si la entidad cuenta con otras subvenciones para el mismo proyecto (ya concedidas en el momento de presentar la solicitud), debiendo aportar, en todo caso, documentación acreditativa de la obtención de las mismas.

La columna '**Financiación propia**' únicamente se cumplimentará con la previsión de la aportación de fondos propios que será, como mínimo, del 2% del coste total del proyecto. En este sentido, se indica que no debe confundirse, dicha financiación con los ingresos que, en su caso, puedan generarse por la realización de las actividades del propio proyecto.

De acuerdo con lo establecido en el artículo 7 en la Orden ESS/1423/2012, de 29 de junio y en el apartado octavo de la Resolución de la Dirección General de Migraciones de 11 de julio de 2017, la cuantía aportada como financiación propia será un porcentaje no inferior al 2% del coste total del proyecto presentado.

Apartado 7: 'Gestión del Anexo III'

Se refiere a la gestión asociada a los gastos para los que solicita subvención.

- 7.1. 'Medios personales'

- 7.1.1. Datos globales del equipo que realizará el Anexo III y categoría profesional

La entidad deberá reflejar los datos de todo el personal para el que solicita subvención, agrupado por categorías, señalando el número total de trabajadoras/es en cada una de ellas, el total de horas dedicadas al proyecto, las retribuciones brutas totales, así como los importes de la Seguridad Social a cargo de la entidad y el total general de estos gastos por cada categoría.

- 7.1.2. Personal voluntario que colabora en el Anexo III

Deberá reflejarse, cuantificado, el personal voluntario que colabora en las actividades de la entidad, agrupado por calificación profesional, así como las funciones que realice y el total de horas dedicadas a la entidad.

- 7.2. 'Medios técnicos con que cuenta la entidad para el desarrollo del Anexo III'

Deberán reflejarse los distintos medios técnicos con los que cuenta la entidad (ejemplo: material informático, maquinarias, medios audiovisuales, etc.).

- 7.3. 'En caso de tener prevista subcontratación de algunas actividades, indíquelo, así como la causa'

Si se ha previsto la subcontratación de la ejecución de parte del proyecto, deberá hacerse constar tanto las actividades concretas como la cuantía y la identificación del subcontratista, si se conocen.

- 7.4. 'Subvenciones anteriores'

Si la entidad recibió subvención en 2016 por el MEYSS, se indicará la cuantía de la subvención recibida, órgano concedente (MEYSS) y fecha de finalización del período de ejecución.

- 7.5. 'Subvenciones anteriores otras'

Deberán relacionarse las subvenciones que la entidad ha recibido para este proyecto, en años anteriores, con cargo a otras ayudas de la Administración General del Estado o de otras Administraciones Públicas, así como el órgano concedente y su cuantía.

- 7.6. 'Anexos III similares al solicitado, no subvencionados por Administraciones Públicas'

Se consignarán los proyectos similares al solicitado que no hayan sido subvencionados por el MEYSS, por otros Ministerios u otras Administraciones Públicas (es decir, subvencionados por financiadores privados). Especifíquelos e indique desde qué año viene realizándolos, así como nombre del proyecto, financiador y cuantía.

Apartado 8: 'Ayudas y colaboraciones para la ejecución del Anexo III'

Se refiere a ayudas y colaboraciones para la realización de las actividades del proyecto para las que se solicita subvención.

- 8.1. 'Acuerdos de colaboración suscritos o que prevea suscribir con otras Administraciones Públicas para la ejecución el Anexo III'

La entidad deberá indicar los acuerdos de colaboración suscritos o que prevea suscribir con otras Administraciones Públicas, adjuntando la documentación acreditativa de los mismos, cuando proceda.

- 8.2. 'Otras ayudas y colaboraciones previstas'

Asimismo, se reflejarán otras ayudas o colaboraciones que la entidad ha obtenido o prevé obtener para la realización de las actividades del proyecto para las que se solicita subvención.

Apartado 9: 'Para ejercicios sucesivos, indique los gastos previstos para el mantenimiento del Anexo III y su financiación'

Deberá indicarse si la entidad tiene previsto mantener, en años sucesivos, los gastos para los que solicita subvención y, en caso afirmativo, especificar los gastos que vayan a originarse y las fuentes de financiación que prevé para sufragar los mismos.

Una vez cumplimentados todos los apartados del Anexo III, el sistema verifica ciertas normas que se deben cumplir para poder considerarlo susceptible de ser presentado:

- 1.- Deben coincidir los importes de la localización territorial con los del presupuesto.
- 2.- Deben coincidir el número de beneficiarios de la localización territorial con el número de beneficiarios directos del apartado 4.5.
- 3.- Deben coincidir los importes del apartado de gastos de personal con el apartado 7.1 Medios personales.

Como puede ver en la figura siguiente, aunque se guardan los datos, el sistema informa que faltan por completar datos ya que existe un descuadre numérico:

CONCEPTOS	Cuanta Solicitada al MEYS	Otros Subvenciones	Financiación Propia	Coste Total
GASTOS CORRIENTES				
Personal				0
Mantenimiento y actividades	10.000	20.000	30.000	60.000
Dietas y gastos de viaje				0
Total gastos corrientes	10.000	20.000	30.000	60.000
GASTOS DE INVERSIÓN				
Obras *	15.000	20.000	30.000	65.000
<i>Obras de acondicionamiento y adaptación de inmuebles</i>				
Equipamiento	5.000	6.000	4.000	15.000
Inmuebles	50.000	50.000	10.000	120.000
Total gastos inversión	70.000	86.000	44.000	200.000
Total gastos corrientes y de inversión	80.000	106.000	74.000	260.000

Existe un descuadre con las Cuentas Solicitadas. No coinciden los siguientes valores:

- Cuanta solicitada al MEYS - Valor: (80.000)
- Cuanta solicitada de las localizaciones - Valor: (0)

Existe un descuadre con el Coste Total. No coinciden los siguientes valores:

- Coste Total de las Localizaciones - Valor: (0)
- Coste Total del Presupuesto - Valor: (260.000)

Avisos de descuadre

3.4. Anexo IV (Memoria explicativa del proyecto)

Se cumplimentará un Anexo IV por subproyecto integrante de un proyecto solicitado, que será la memoria explicativa de las actividades que lo integran.

En el caso de las entidades solicitantes constituidas como confederaciones o federaciones de asociaciones, deberá cumplimentarse un Anexo IV por cada subproyecto que vayan a ejecutar sus asociados.

La información que se refleja en este anexo es idéntica a la del Anexo III, si bien está referida al subproyecto concreto.

Para cumplimentar el Anexo IV, como se puede observar en la figura siguiente, previamente hemos seleccionado el Anexo III, del que se va a 'colgar' el Anexo IV:

Detalle Solicitud de Subvención

Datos Generales de la Solicitud
 Cód Solicitud: 774 Estado: Borrador

Datos de la entidad
 Nombre: FEDERACION DE AYUDA AL INMIGRANTE Cif: A-1234007

Datos de la convocatoria
 Tipo: Régimen General Año: 2012 Nº: 1

Detalle del Anexo III
 Código: 527 Denominación: CARIÑANDO A LA IGUALDAD

Anexo III | Anexo IV

Listado de Anexos IV
 Listado de los Anexos IV asociados a la Solicitud

	Cód. Anexo IV	NIF Entidad Ejecutante	Nombre Entidad	Denominación
1.	821	A-34567890	INMIGRANTES DE GUADALAJARA	MEZCLANDO SENSIBILIDADES(GUADALA)
2.	822	A-23456789	ASOCIACION DE INMIGRANTES DE CUEN	MEZCLANDO SENSIBILIDADES(CUENCA)
3.	823	A-2345678	INTEGRACION ALSACETE	INTEGRACION POSITIVA

1 Página de 1

Deberán tenerse en cuenta las siguientes situaciones:

1.- El número total de beneficiarios de un Anexo III es el sumatorio del total de beneficiarios de los distintos Anexos IV:

4.5. - Beneficiarios/as

4.5.1 - Número de beneficiarios/as directos/as

Este Anexo III está compuesto por diferentes Anexos IV. El Total de Beneficiarios es la suma de todos los beneficiarios indicados en los diferentes Anexos IV de este Anexo III.

Nº hombres:	89
Nº mujeres:	1
Nº total Beneficiarios:	90

2.- Cuando un Anexo III tiene Anexo/s IV, la localización territorial que aparece en el Anexo III, es el resultado de la unión de cada una de las localizaciones territoriales de cada Anexo IV. Por lo tanto, si hay cuatro Anexos IV, habrá cuatro localizaciones territoriales o más, ya que en cada Anexo IV pueden existir varias localizaciones territoriales:

Detalle del Anexo III
Código: 527 Denominación: CAMBANDO A LA IGUALDAD

2.- Denominación del Anexo III

3.- Actuación según el Anexo A de la resolución

4.- Descripción y fines del Anexo III

5.- Detalle del importe solicitado en cada localización territorial del Anexo III

Listado de las Localizaciones, asociados a este Anexo III

Las Localizaciones que se muestran a continuación son el conjunto de Localizaciones Territoriales introducidas en los diferentes Anexos IV que tiene el presente Anexo III

Comunidad	Provincia	Localidad	Entidad	Beneficiarios	Duración mes	Coste total	Cuanta solicitada
1	Castilla - La Mancha	Albacete	ALMANZA	100	0	5.000,00	3.000,00
2	Castilla - La Mancha	Albacete	FUENTEBLIDA	90	12	2.000,00	1.900,00
3	Castilla - La Mancha	Albacete	VILLERMOLEDO	30	12	2.000,00	1.900,00
4	Castilla - La Mancha	Cuenca	PROVINCIAL	100	12	6.000,00	3.000,00
5	Castilla - La Mancha	Guadalajara	ALBALADE ZORBA	20	10	2.000,00	1.900,00
6	Castilla - La Mancha	Guadalajara	INMIGRANTES DE GU	30	12	3.000,00	2.900,00

Totales: Beneficiarios 350 Duración meses 58 Coste total 20.000 Cuanta solicitada 15.000

Detalle del Anexo IV
Cód. Anexo IV: 821
Datos de la Entidad Ejecutora
NIF Entidad: A-28367890 Nombre: INMIGRANTES DE GUADALAJARA

2.- Datos de la Entidad Ejecutora

4.- Denominación del Anexo IV

5.- Descripción y fines del Anexo IV

6.- Localización Territorial del Anexo IV

Listado de las Localizaciones, asociados a este Anexo IV.

Como puede ver, las localidades de este anexo IV, aparecen reflejadas en el anexo III, de la figura anterior

Comunidad	Provincia	Localidad	Entidad	Beneficiarios	Duración mes	Coste total	Cuanta solicitada
1	Castilla - La Mancha	Guadalajara	ALBALADE ZORBA	20	10	2.000,00	1.900,00
2	Castilla - La Mancha	Guadalajara	GUADALAJARA	30	12	3.000,00	2.900,00

Totales: Beneficiarios 50 Duración meses 22 Coste total 5.000 Cuanta solicitada 4.000

3.- El presupuesto del Anexo III es el resumen de la suma de los presupuestos de los distintos Anexos IV que conforman este Anexo III. Tal como puede ver en la figura siguiente:

6. - Presupuesto

6.1. - Presupuesto total estimado para el Anexo III, desglosado por origen de financiación y por conceptos de gasto.

Este Anexo III está compuesto por diferentes Anexos IV. El presupuesto aquí detallado es la suma de los diferentes presupuestos de los Anexos IV que pertenecen a este Anexo III.

CONCEPTOS	Cuenta Solicitada al MEYS	Otras Subvenciones	Financiación Propia	Coste Total
GASTOS CORRIENTES				
Personal	1.500	0	500	2.000
Mantenimiento y actividades	2.500	0	500	3.000
Dietas y gastos de viaje	0	0	0	0
Total gastos corrientes	4.000	0	1.000	5.000
GASTOS DE INVERSIÓN				
Obras *	0	0	0	0
Equipamiento	0	0	0	0
Inmuebles	0	0	0	0
Total gastos inversión	0	0	0	0
Total gastos corrientes y de inversión	4.000	0	1.000	5.000

Existe un descuadre con el Coste Total de Personal del presupuesto. No coinciden los siguientes valores:

4.- Los profesionales del Anexo III son el resultado de los profesionales de los distintos Anexos IV:

7.1. - Medios personales

7.1.1 - Datos globales del equipo que realizará el Anexo III y categoría profesional:
Listado de los Profesionales, asociados a este Anexo III.

Los Profesionales que se muestran a continuación son el conjunto de Profesionales introducidos en los diferentes Anexos IV que tiene el presente Anexo III

Categoría	Nº Total	Dedicación(horas)	Retribución	Seguridad Social	Total Gastos
1 EVALUADORES	1,00	50,00	470,00	30,00	500,00
2 FORMADORES	1,00	100,00	900,00	100,00	1.000,00
3 MONITORES	1,00	50,00	450,00	50,00	500,00
Totales:	3	200	1.820	180	2.000

8. - Gestión del Anexo IV

8.1. - Medios personales

8.1.1. - Datos globales del equipo que realizará el Anexo IV y categoría profesional
Listado de los Profesionales, asociados a este Anexo IV.

Categoría	Nº Total	Dedicación(horas)	Retribución	Seguridad Social	Total Gastos
1 EVALUADORES	1,00	50,00	470,00	30,00	500,00
2 FORMADORES	1,00	100,00	900,00	100,00	1.000,00
3 MONITORES	1,00	50,00	450,00	50,00	500,00
Totales:	3	200	1.820	180	2.000

Añadir Nuevo Profesional

Como puede ver, los profesionales de este Anexo IV aparecen reflejados en el Anexo III, de la figura anterior.

Botón para añadir nuevos profesionales (Anexo IV). En la figura anterior no existe (Anexo III), ya que el contenido del Anexo III es fruto de los contenidos de los anexos IV.

4- Adjuntar documentos

En el momento de la presentación, deberá adjuntarse la documentación exigida por la orden de bases y la convocatoria y que más adelante se relaciona. Para realizar dicha presentación previamente usted habrá digitalizado y firmado cada uno de los documentos, para adjuntarlos a la solicitud.



Pinche sobre el documento a adjuntar tal como aparece en la figura siguiente:

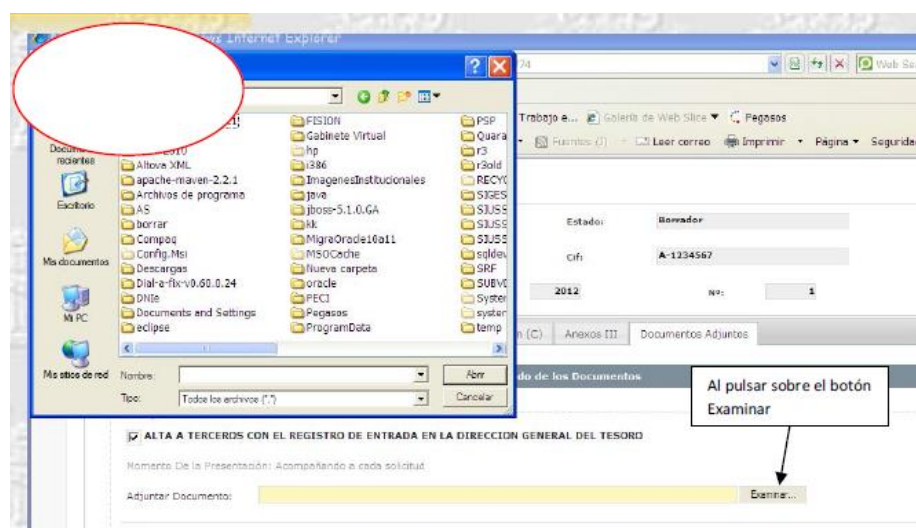

DOCUMENTACIÓN QUE DEBERÁ ACOMPAÑAR A LA SOLICITUD

- ANEXO V (resumen técnico del proyecto para proyectos cofinanciados por el FAMI).
- ANEXO VI a) (presupuesto proyectos FAMI).
- ANEXO VI b) (presupuesto proyectos FSE).
- ANEXO VII (compromiso de financiación propia, mínimo 2%).
- ANEXO VIII (facultativo)
- D.N.I. o PASAPORTE del Representante Legal en vigor o autorización para su consulta por sistemas de verificación de datos de identidad.

- PODER DEL REPRESENTANTE LEGAL para actuar en nombre de la entidad, salvo que aparezca reflejada en los Estatutos la identificación del Representante Legal.
- Certificación IDENTIFICACIÓN de MIEMBROS de la JUNTA DIRECTIVA, y fecha nombramiento, acreditando su presentación en el registro administrativo estatal correspondiente.
- ESTATUTOS debidamente legalizados (presentados en el registro administrativo estatal correspondiente).
- INSCRIPCIÓN de la entidad en el registro administrativo estatal correspondiente.
- TARJETA IDENTIFICACION FISCAL. Deberá comprobarse la coincidencia de los datos con los reflejados en el Anexo I (número y denominación de la entidad).
- DECLARACIÓN RESPONSABLE acreditativa de que la entidad solicitante y, en su caso, las entidades miembros que la entidad solicitante propone como ejecutantes de los proyectos, se encuentran al corriente de las obligaciones TRIBUTARIAS, a efectos de lo previsto en el artículo 13.2.e) de la Ley General de Subvenciones.
- DECLARACIÓN RESPONSABLE acreditativa de que la entidad solicitante y, en su caso, las entidades miembros que la entidad solicitante propone como ejecutantes de los proyectos, se encuentran al corriente en el cumplimiento de sus obligaciones con la SEGURIDAD SOCIAL, a efectos de lo previsto en el artículo 13.2.e) de la Ley General de Subvenciones.
- DECLARACIÓN RESPONSABLE DE NO ESTAR INCURSO EN PROHIBICIONES PARA OBTENER LA CONDICION DE BENEFICIARIO DE SUBVENCIONES.
- DECLARACION RESPONSABLE DE NO HABER REINTEGRADO MÁS DEL 40% de las ayudas y subvenciones recibidas.
- PÓLIZAS DE LOS SEGUROS DE ACCIDENTES Y ENFERMEDAD Y DE RESPONSABILIDAD CIVIL a favor del personal VOLUNTARIO que participe en los proyectos subvencionados y último RECIBO en vigor.
- En caso de haber percibido subvenciones, ayudas, ingresos o recursos para la misma finalidad, procedentes de otras Administraciones o entes públicos o privados, nacionales, de la Unión Europea o de organismos internacionales, comunicación de su cuantía y procedencia.
- Certificado de encontrarse al corriente en el cumplimiento de las OBLIGACIONES TRIBUTARIAS y con la SEGURIDAD SOCIAL, si se ha negado expresamente el consentimiento para recabarlos por vía telemática.
- FACTURAS PROFORMA, para solicitudes de proyectos de equipamiento y adaptación de inmuebles.
- CERTIFICACIÓN DE AUDITORIA DE CUENTAS, de los dos últimos ejercicios.
- CERTIFICACIONES DE CALIDAD Y SISTEMAS DE EVALUACIÓN.
- ACREDITACIÓN DE SITUACIONES DE PERSONAL CON CONTRATOS PARA EL FOMENTO DE EMPLEO.
- PLAN DE VOLUNTARIADO.

Toda la documentación que antecede se presentará en castellano o, de presentarse en otra lengua, se acompañará, además, la traducción al castellano. Además,

deberá presentarse escaneada, en PDF, y firmada electrónicamente en formato PADES, con un tamaño máximo de 10 MB.

ANEXO V (Resumen técnico)

Se cumplimentará un Anexo V por cada proyecto cofinanciado por FAMI solicitado, conforme al modelo que se especifica en la convocatoria, conteniendo el título del proyecto en un máximo de 90 caracteres y un resumen del proyecto que deberá contener el perfil de los destinatarios, los objetivos operativos del proyecto y las acciones previstas, en un máximo de 900 caracteres.

ANEXO VI a): Presupuesto proyectos cofinanciados por el Fondo de Asilo, Migración e Integración (FAMI) y no cofinanciados

Las entidades que presenten solicitud para proyectos financiados únicamente por Presupuestos Generales del Estado y proyectos cofinanciados por el Fondo de Asilo, Migración e Integración deberán cumplimentar, además del Presupuesto incluido en el Anexo III, este Anexo VI a), consistente en el presupuesto del proyecto adaptado a las partidas exigidas por el citado fondo.

PARTIDAS:

Costes directos:

1. Costes de personal. Se consignará el coste del personal que desempeña un papel directo en el funcionamiento del proyecto.
2. Gastos de viaje y estancia: gastos de desplazamiento necesario para la ejecución del proyecto del personal de la entidad adscrito al mismo, cuyos costes sean subvencionables como coste directo.
3. Actividades: gastos pertenecientes a las siguientes categorías:
 - Actividades subcontratación: gastos ocasionados por la contratación externa de la ejecución parcial de la actividad que constituye el objeto principal del proyecto.
 - Actividades artículos de consumo, suministros y servicios generales: gastos que puedan determinarse y sean directamente necesarios para la ejecución del proyecto.
 - Actividades gastos específicos relativos a los grupos destinatarios: compras realizadas por el beneficiario para los destinatarios del proyecto o reembolsos de los gastos efectuados por dichas personas, así como pequeños incentivos en metálico como ayuda complementaria a acciones que requieren asistencia, como cursos de formación.
 - Actividades alquiler de inmuebles: gastos de alquileres, siempre que exista una relación clara entre el alquiler y los objetivos del proyecto.

Costes indirectos

De acuerdo con el artículo 20.8 de la Orden ESS/1423/2012, de 29 de junio, los costes indirectos de los proyectos no podrán superar el **8% del total de costes directos** imputables al proyecto subvencionado.

No obstante, en los proyectos que sean cofinanciados por FSE y por FAMI, para el cálculo de los costes indirectos se aplicará un tipo fijo del **15% de los costes directos de personal** subvencionable, de acuerdo con lo establecido en el artículo 68.1.b del Reglamento (UE) 1303/2013 del Parlamento Europeo y del Consejo de 17 de diciembre

y en el artículo 18.6.b) del Reglamento (UE) Nº 514 del Parlamento Europeo y del Consejo, de 16 de abril de 2014, respectivamente. Por tanto, en este caso, los costes indirectos serán del 15% mencionado, no permitiéndose un porcentaje distinto.

En los proyectos correspondientes a la prioridad A2, equipamiento y adaptación de inmuebles, no serán imputables costes indirectos.

ANEXO VI b): Presupuesto proyectos cofinanciados por el Fondo Social Europeo (FSE)

Las entidades que presenten solicitud para proyectos cofinanciados por el Fondo Social Europeo deberán cumplimentar, además del presupuesto incluido en el Anexo III, este Anexo VI b), consistente en el presupuesto del proyecto adaptado a las partidas exigidas por el citado fondo.

La estructura del presupuesto será la misma que en el Anexo VIa), aunque se deberá distribuir por regiones, según el modelo de la resolución de convocatoria.

ANEXO VII (compromiso de financiación propia)

Este anexo deberá ser cumplimentado obligatoriamente por todos los solicitantes.

ANEXO VIII (cuestionario de valoración de la calidad)

Su presentación es de carácter **voluntario** y acreditará la calidad en la gestión de proyectos subvencionados por otros órganos públicos concedentes. Deberá estar firmado y sellado por el Organismo correspondiente.

5- Presentación electrónica

Una vez cumplimentada la totalidad de la solicitud y comprobado que está completa, se procederá a su presentación on-line, mediante la firma electrónica de la misma.

Para ello pulse sobre el botón 'Presentación Electrónica'. El sistema iniciará el procedimiento para la lectura del certificado de firma electrónica.

IMPORTANTE: Una vez presentada la solicitud, no se podrá realizar ninguna modificación sobre la misma a través de la aplicación informática.